

MEMORIA ABREVIADA DE LA ASOCIACIÓN AFA ALCALÁ CORRESPONDIENTE AL EJERCICIO ANUAL TERMINADO EL DIA 31 DE DICIEMBRE DE 2013

1. Identificación de la entidad:

DENOMINACIÓN: ASOCIACIÓN DE FAMILIARES DE ENFERMOS DE ALZHEIMER Y OTRAS ENFERMEDADES NEURODEGENERATIVAS ASOCIADAS CON LA EDAD DE ALCALA DE HENARES

DOMICILIO SOCIAL: C/ GARCILASO DE LA VEGA N° 4
MUNICIPIO: ALCALA DE HENARES C.P. 28804
PROVINCIA: MADRID C.N.A.E.: 9499
TELÉFONO: 91 889 71 70 FAX: 918824188

E-MAIL: info@afalcala.org

REGIMEN JURÍDICO: Asociación

REGISTRO DE ASOCIACIONES, NÚMERO Y FECHA DE INSCRIPCIÓN:

- Registro de la Comunidad de Madrid: 16567
- Registro Municipal de Asociaciones Vecinales: 244
- Registro de Entidades de Acción Social y Servicios Sociales de la Comunidad de Madrid: E1607.1 (S1488 y S 2798)
- Puesta en funcionamiento: 30/04/1997

N.I.F.: G81755027

FINES: Los fines de AFA ALCALA son:

La atención a las familias y los enfermos de Alzheimer y otras enfermedades neurodegenerativas asociadas con la edad.

Los intereses de la Asociación se dirigen a:

1. Asesorar a los familiares de los enfermos de Alzheimer y otras enfermedades neurodegenerativas asociadas con la edad en todas las áreas relacionadas con estas enfermedades.
2. Prestar atención psicológica, apoyo emocional y asistencial a los familiares y/o cuidadores de las personas afectadas por estas enfermedades..
3. Promocionar y difundir en los medios de comunicación todo lo que haga referencia al posible diagnóstico de estas enfermedades y terapias de las mismas, al objeto de facilitar la asistencia adecuada.
4. Reivindicar la mejora en la prestación y calidad de los servicios sociosanitarios dirigidos a las personas enfermas
5. Estimular y colaborar con los estudios sobre la incidencia, evolución terapéutica y posible etiología de estas enfermedades.
6. Mantener los contactos necesarios con entidades y asociaciones dedicadas al estudio de estas enfermedades, dentro y fuera de España con el propósito de estar al día en

- los avances científicos que se producen en esta materia y así, poder informar a los familiares de las personas enfermas y su entorno.
7. Promover y proporcionar todo tipo de actividades e intervención terapéutica a las personas enfermas, familiares y/o cuidadores para mejorar la calidad de vida en su entorno.
 8. Promover y proporcionar intervención terapéutica a los enfermos para retrasar la evolución de la enfermedad.
 9. Estimular y promover la acción del voluntariado.
 10. Planificar y poner en marcha centros de atención diurna, unidades de convivencia, residencia o cualquier otro que contribuya a mejorar la calidad de vida de las personas enfermas, familias y/o cuidadores.
 11. Gestionar económica y financieramente la Asociación

2. Número de socios

NÚMERO TOTAL DE SOCIOS: 454

NÚMERO DE PERSONAS FÍSICAS ASOCIADAS: 452

NÚMERO Y NATURALEZA DE LAS PERSONAS JURÍDICAS ASOCIADAS: 2.

3. Actividades desarrolladas y servicios prestados

A. Y B. RELACIÓN, CARACTERÍSTICAS, DESCRIPCIÓN Y RESULTADOS OBTENIDOS DE CADA ACTIVIDAD Y/ O SERVICIO:

PROGRAMA DE ATENCIÓN A FAMILIARES

SERVICIO DE ACOGIDA E INFORMACIÓN:

- **Nº de entrevistas totales registradas a familias: 233**
- **Nº de personas atendidas en dichas entrevistas:336**

El objetivo principal de este servicio consiste en acoger a las familias y cuidadores principales, que acuden por primera vez a la asociación y ofrecer información y asesoramiento sobre otros recursos, ley de dependencia..., a todos los asociados.

La acogida es llevada a cabo a través del trabajador social, que acoge y asesora sobre aspectos legales, recursos sociales, peculiaridades de la enfermedad, aspectos acerca del cuidado diario del enfermo. Además de informar sobre los servicios que ofrece la Asociación y derivar a los recursos sociosanitarios de la zona en los casos en que se estime oportuno.

Un porcentaje de las entrevistas están destinadas a ofrecer información sobre recursos sociales: Residencias, ayuda a domicilio, centros de día, sobre procedimiento de incapacitación legal, ayudas técnicas: rampas, adaptación de bañera, consultas a cerca de ayudas económicas...

VALORACIÓN, ORIENTACIÓN Y MEDIACIÓN FAMILIAR

Nº de usuarios valorados: 41 familias

Nº de usuarios que reciben orientación: 52 familias (181 familiares)

Nº de usuarios que reciben mediación: 2 familias

Tras la valoración interdisciplinar del enfermo se realiza una orientación inicial a todas las familias. El objetivo principal es ofrecer información breve sobre la enfermedad, síntomas y consecuencias y aportar consejos iniciales sobre aspectos básicos a tener en cuenta. También se les entrega un informe con la valoración interdisciplinar y la propuesta de intervención en el centro. En dicha orientación participa la coordinadora, que se reúne con el mayor número de miembros de la familia posible que convivan con el enfermo. Desde el inicio de este servicio se observa los beneficios previniendo en la mayoría de los casos la necesidad de una mediación familiar posterior, ya que, se consigue una adecuada planificación del cuidado desde el inicio.

No obstante, en algunos casos, nos ofrecemos como mediadores entre los cuidadores principales y el resto de la familia, para los momentos en que, por razones de falta de entendimiento y sintonía, sea dificultosa la comunicación entre ellos o porque sea necesario transmitir información a toda la familia de manera conjunta.

FORMACIÓN PARA CUIDADORES

El objetivo general que nos planteamos, es proporcionar información y formación a los familiares de carácter práctico, para mejorar la atención al enfermo y disminuir el impacto emocional y la confusión que causa la convivencia con la enfermedad.

Para ello se desarrollan 2 tipos de acciones formativas:

➤ Cursos iniciales sobre la enfermedad

Llevamos a cabo proyectos formativos sobre aspectos generales de la enfermedad, cuando se incorporan los familiares a la asociación por primera vez. Con el objetivo básico de ofrecerles una información que les sirva de referente al inicio para que con ello puedan reducir el nivel de ansiedad, con el que acuden los primeros días a la asociación.

Cursos realizados: 1

1 Demencias—12 h y 19 participantes

➤ Formación específica

El objetivo general que nos planteamos es proporcionar información y formación a los familiares de carácter práctico para mejorar la atención al enfermo y disminuir el impacto emocional y la confusión que causa la convivencia con la enfermedad.

Denominación	Fecha	asistentes
Primeros auxilios y alimentación	marzo	15
Taller de movilizaciones y transferencias	Abril-mayo	10
Taller de recursos legales	Noviembre	26

GRUPO DE AUTOAYUDA

Nº de usuarios: 14

Objetivos:

- Compartir experiencias desde distintos puntos de vista.
- Fomentar la comunicación entre familiares con experiencias similares.
- Ayudar a comprender el motivo de por qué cuidamos.
- Concienciar de las posibles consecuencias de no cuidarnos.
- Aprender a identificar nuestras emociones.
- Aprender a tolerar la frustración.
- Ayudar a comprender la importancia de mantener nuestro ocio para rebajar la tensión.
- Aprender técnicas de relajación.

ATENCIÓN PSICOLÓGICA INDIVIDUAL A FAMILIARES

Número de cuidadores atendidos: 26

Objetivos

- Aliviar el malestar provocado por la situación
- Aprender a tolerar la frustración ante situaciones difíciles.
- Enseñar habilidades y estrategias para afrontar la enfermedad
- Aprender técnicas de relajación.
- Identificar y controlar la ansiedad.

Las sesiones de apoyo emocional individualizado se dividen en tres:

1. Atención psicológica: se trata de personas que demandan este servicio, debido a su situación de malestar. Con ellos se emplean distintas técnicas, dependiendo del caso.
2. Cuidarse para cuidar”: son personas a las que se le ofrece este servicio, por valorar una llamativa sobrecarga emocional y que a pesar de ello, no solicita el servicio por sí misma. Es el técnico quien valora la necesidad de esta persona de recibir la intervención.
3. “Duelo”: Se trata de personas que han perdido a su familiar y que son incapaces de salir a delante sin ayuda. Con ellos se emplean distintas técnicas, dependiendo del caso.

AYUDA A DOMICILIO:

Nº de usuarios: 3

La atención se centra en **dar apoyo** al cuidador principal, en las actividades instrumentales de la vida diaria (AIVD) y en las actividades básicas de la vida diaria del enfermo (ABVD), siendo estas: alimentación, aseo personal, ayuda a vestirse y desvestirse y, en general, todas aquellas actividades básicas que requiera el enfermo, en función de su deterioro.

Entrevistas a personal auxiliar para trabajar en domicilio: 41

Nº de solicitudes de familias que necesitan auxiliar: 36

Como complemento a este servicio, se cuenta con una bolsa de auxiliares domiciliarios formados desde la Asociación, o con referencias comprobadas, para ser contratados por vía privada, para los casos que así lo requieran, porque necesitan, unos servicios más extensos en el tiempo. En este caso el servicio que aporta la asociación es una función de intermediarios entre auxiliares o cuidadores profesionales que se ofrecen para trabajar en domicilio y las familias que solicitan este servicio.

PROGRAMA DE ATENCIÓN TERAPEUTICA AL ENFERMO

El objetivo fundamental del programa, es proporcionar calidad de vida a cuidadores y enfermos de Alzheimer, Parkinson y otras enfermedades neurodegenerativas asociadas a la edad, mediante el mantenimiento de la autonomía del enfermo. Para ello el programa pretende, ofrecer una atención multidisciplinar al usuario que cubra todas las necesidades presentadas por este. Los objetivos generales del programa son:

- 1.- Proporcionar intervención especializada a los enfermos para retrasar el deterioro de la enfermedad.
- 2.- Ofrecer tiempo libre a las familias, durante el tiempo que dura la intervención con el enfermo, para que estos puedan disponer de tiempo de ocio para descansar de la atención diaria y constante que presta al enfermo.
- 3.- Evitar el aislamiento social que presentan los enfermos en las primeras fases, y de esta manera prevenir la aparición de estados depresivos.

Las terapias que se ofrecen dentro de este servicio son:

> Programa de Estimulación Cognitiva y terapia ocupacional

El objetivo que se persigue es retrasar el deterioro de la enfermedad, como complemento al tratamiento farmacológico que cada uno por prescripción médica recibe.

Se establecen dos grupos según el grado de deterioro cognitivo y funcional: leve y moderado. Los profesionales que intervienen son 1 psicóloga, 1 terapeuta ocupacional y 1 auxiliar de estimulación.

Nº beneficiarios en demencias: 66

Nº beneficiarios en parkinson: 12

> Descanso familiar

Ofrecer apoyo directo a cuidadores y enfermos en etapas avanzadas mediante una intervención terapéutica y asistencial. Mediante 3 horas de intervención diaria, aplicando terapia ocupacional, fisioterapia y apoyo emocional.

Nº beneficiarios: 44

> Logopedia

Esta intervención, pretende mantener o mejorar los aspectos relacionados con la comunicación del enfermo a diferentes niveles

- Un grupo de enfermos leves, tres grupos de moderados, un grupo de afasias
- Sesiones individuales
- Sesiones en el domicilio

Nº beneficiarios

Individual: 8 usuarios

En grupo: 21 usuarios

➤ Grupo sensorial: Demencia temprana

Intervención dirigida a personas con demencia de inicio temprano con problemas de afasia y dificultades en la percepción. Se trabaja 3 días en semana (terapia ocupacional, estimulación cognitiva y logopedia) todo oral y manipulativo. Grupo reducido.

Nº beneficiarios: 8

➤ Fisioterapia e hidrocinestoterapia

- Hidrocinestoterapia. Especialmente indicada para enfermos que tienen problemas de rigidez muscular y dolor de articulaciones por las propiedades de relajación y flotación del agua.
- Fisioterapia. Se trabajan aspectos como traslados y transferencias, equilibrio, estabilidad de la marcha, mantenimiento de la postura corporal,...
- En los domicilios se realizan ejercicios de gimnasia pasiva y masajes a los enfermos con mayor deterioro físico.

Nº beneficiarios hidrocinestoterapia: 11

Nº beneficiarios fisioterapia: 21

Nº de beneficiarios de terapia en domicilio (fisioterapia y terapia ocupacional): 12

SERVICIO DE OCIO TERAPIA

El servicio de ocio terapia, pretende ofrecer un espacio de esparcimiento destinado al cuidador principal y al enfermo, con el que los asistentes, no solo sean estimulados con la actividad planteada, sino que sirva como reductor del nivel de estrés, acumulado diariamente por el cuidado diario del enfermo y además sirva para mejorar el clima de convivencia, entre enfermo y cuidador, así como fomenta que se generen nuevos vínculos, con el resto de asistentes.

Los objetivos por tanto son:

- Facilitar espacios de ocio entre el cuidador principal y el enfermo
- Favorecer la reducción de estrés y tensión ocasionada por las exigencias, que impone, la enfermedad en el día a día
- Fomentar el fortalecimiento del apoyo informal, facilitando las relaciones sociales entre los cuidadores principales

Total de actividades realizadas: 11

- 2 SPA Enero y Abril.
- 1 visita guiada y teatralizada por Alcalá de Henares.
- 3 fiestas temáticas (Semana Santa, Verano y Navidad)
- 1 visita al Real Jardín Botánico y al Museo Nacional de Arte Moderno Reina Sofía
- 1 visita al Zoo-Aquarium de Madrid
- 1 función teatral
- 1 actividad de enoturismo
- 1 actividad intergeneracional: circo

Total de asistentes a actividades de ocio: 295

Número de enfermos: 72

- Con demencia: 58
- Con Parkinson: 11
- Con Parkinson + demencia: 3

Número de familiares: 159

Número de cuidadores profesionales: 5

Número de voluntarios: 21

Número de trabajadores: 14

Número de otros (personas no familiares pero amigos de socios):24

GRUPO DE AUTOAYUDA DE ENFERMOS

Objetivos:

- Compartir experiencias desde distintos puntos de vista.
- Fomentar la comunicación entre enfermos con similares experiencias
- Ayudar a comprender las nuevas necesidades.
- Aprender a identificar nuestras emociones.
- Aprender a tolerar la frustración ante situaciones difíciles.
- Aprender técnicas de relajación.
- Fomentar cohesión en el grupo.

Metodología

Las sesiones han sido realizadas cada semana los jueves. La duración de estas sesiones eran de una hora y media (11:00 a 12:30), en la sala de formación de AFA Alcalá.

Nº beneficiarios: 12

ATENCIÓN PSICOLÓGICA INDIVIDUALIZADA PARA ENFERMOS:

Se pretende ofrecer apoyo emocional a personas que padecen enfermedades neurodegenerativas asociadas a la edad, principalmente parkinson, con el fin de paliar los efectos emocionales producidos por la enfermedad.

Nº de enfermos atendidos: 2

PROGRAMA DE DIFUSIÓN

A lo largo de todo el año, también estamos llevando a cabo acciones de información y sensibilización acerca de la enfermedad y los aspectos que la rodean.

- Se informa a los socios por correo de las actividades y proyectos realizados en la Asociación, así como de otras cuestiones de interés y utilidad sobre la enfermedad de Alzheimer. Así mismo se mantiene actualizada la página Web: www.afalcala.org
- Relaciones establecidas con los distintos recursos sociosanitarios relacionados con el tema.
- Se participa, como miembros, en las reuniones periódicas de *la Coordinadora de Trabajadores Sociales de Alcalá y Meco*, donde están representados los recursos sociosanitarios de la zona. En el mes de Diciembre, la reunión se realizó en el local de la Asociación; se aprovechó la visita para presentar la asociación al resto de trabajadores sociales de la zona.
- Se distribuye cada tres meses o especialmente en casos puntuales, material propagandístico de los proyectos que desarrollamos, para lo que utilizamos trípticos y carteles informativos.

Charlas informativas:

Charlas informativas en todos los centros de salud de Alcalá de Henares y 2 Centros educativos (colegio Minerva y IES Alonso Avellaneda)

Actividades en torno a los Días Mundiales

Festival Benéfico: “Gran espectáculo de Zarzuela”

- ✦ FECHA: 28 de abril
- ✦ LUGAR: Auditorio Paco de Lucía
- ✦ ACTIVIDAD: Espectáculo de Zarzuela a cargo de “Amigos de la Zarzuela” de Torrejón de Ardoz.

Mesas informativas:

- ✦ FECHA: 11 de Abril
- ✦ LUGAR: en puntos estratégicos de la ciudad: Plaza de Cervantes
Vía Complutense
C.I.D.T. Francisco Díaz
H.U. Príncipe de Asturias
Tiendas “El Corte Inglés”
 Juan de Austria
- ✦ Difusión de trípticos: información de la enfermedad de Parkinson y del trabajo que realizamos.

Conferencia: “Parkinson: Ciencia y Música”

- ✦ FECHA: 15 de Abril
- ✦ Nº DE PARTICIPANTES: 82
- ✦ LUGAR: Centro Municipal de Salud
- ✦ PONENTES Dr. Juan Carlos Martínez Castrillo, neurólogo del hospital del Ramón y Cajal y D^a María Martínez Gil, Musicoterapeuta

Intervención en medios de comunicación locales:

- ✦ Onda Cero: Entrevista con motivo del día mundial de Alzheimer
- ✦ Punto radio
- ✦ Diario de Alcalá: Con motivo del día mundial de Alzheimer
- ✦ Prensa Puerta de Madrid

Mesas informativas:

- ✦ FECHA: 20 y 21 de Septiembre
- ✦ LUGAR: LUGAR: en puntos estratégicos de la ciudad:
 - Plaza de Cervantes
Vía Complutense
C.I.D.T. Francisco Díaz
H.U. Príncipe de Asturias
Tiendas “El Corte Inglés”
 - Juan de Austria
- ✦ Difusión de trípticos: información de la enfermedad y del trabajo que realizamos.

Conferencia: “Alzheimer: Dependencia y creatividad”

- ✦ FECHA: 24 de septiembre
- ✦ Nº DE PARTICIPANTES: 96
- ✦ LUGAR: Salón de Actos del Centro municipal de Salud
- ✦ PONENTES - - D. Alberto Gutierrez Pozuelo, técnico de la Dirección General de Coordinación de la Dependencia de la Comunidad de Madrid.
- D. Iván Moratilla, Neuropsicólogo y educador del Museo de Prado.

Festival Benéfico: “Mi amigo en mi”

- ✦ FECHA: 27 de septiembre
- ✦ LUGAR: Auditorio Paco de Lucía
- ✦ ACTIVIDAD: Obra de Teatro

Marcha Solidaria

- ✦ FECHA: 21 de septiembre
- ✦ LUGAR: Centro de Alcalá de Henares
- ✦ ACTIVIDAD: Marcha que recorrió el centro de nuestra ciudad

Participación en jornadas:

- Jornadas de la Salud en Alcalá de Henares: mesas informativas
- Jornadas de FAFAL
- Jornadas solidarias Valdeavero: mesas informativas
- Semana solidaria: mesas informativas
- Encuentro intergeneracional: actuación y juegos infanto-juveniles

VOLUNTARIADO

Las personas voluntarias reciben previamente un curso básico de voluntariado desde el Programa Municipal de Voluntariado. Cuando se incorporan a nuestro programa se les da formación específica sobre la enfermedad de Alzheimer y otras enfermedades neurodegenerativas asociadas con la edad

1 Curso específico de voluntariado: mayo

Nº de voluntarios incorporados en memoria anual de 2013: 11

Nº de voluntarios totales: 38

Nº de voluntarios que se han dado de baja: 9

La colaboración de los voluntarios se articula desde distintas áreas de intervención:

- Apoyo domiciliario:
- Apoyo al programa de familias
- Apoyo administrativo:
- Apoyo en el área de difusión:
- Apoyo en talleres:
- Apoyo al servicio de ocioterapia:

C. GRADO O NIVEL DE CUMPLIMIENTO DE LOS FINES ESTATUTARIOS.

1. Asesorar a los familiares de los enfermos de Alzheimer y otras enfermedades neurodegenerativas asociadas con la edad en todas las áreas relacionadas con estas enfermedades. **Fin conseguido a través de los programas de información y acogida inicial, valoración y orientación y formación.**
2. Prestar atención psicológica, apoyo emocional y asistencial a los familiares de los afectados por estas enfermedades. **Fin conseguido a través de los programas de atención psicológica y grupos de autoayuda.**
3. Promocionar y difundir en los medios de comunicación todo lo que haga referencia al posible diagnóstico de estas enfermedades y terapias de las mismas, al objeto de facilitar la asistencia adecuada. **Fin conseguido a través de la difusión proporcionada en torno a los días mundiales de Parkinson (11 de abril) y Alzheimer (21 de septiembre)**
4. Reivindicar la mejora en la prestación y calidad de los servicios sociosanitarios dirigidos a los enfermos. **Fin conseguido a través de las reuniones con distintos agentes sociosanitarios.**
5. Estimular los estudios sobre la incidencia, evolución terapéutica y posible etiología de estas enfermedades. **Fin no conseguido**
6. Mantener los contactos necesarios con entidades y asociaciones dedicadas al estudio de estas enfermedades, dentro y fuera de España, con el propósito de estar al día en los avances científicos que se producen en esta materia y así, poder informar a los familiares de los enfermos. **Fin conseguido a través de la participación en Federación Madrileña, NEURONET, FAMMA...**
7. Promover la formación de familiares y colectivos profesionales para mejorar la calidad de la atención a los enfermos. **Fin conseguido a través del programa de formación y conferencias en torno a los días mundiales.**
8. Promover y proporcionar intervención terapéutica a los enfermos para retrasar la evolución de la enfermedad. **Fin conseguido a través del programa completo de atención terapéutica al enfermo.**
9. Estimular y promover la acción del voluntariado. **Fin conseguido a través del programa de Voluntariado.**

4. Beneficiarios o usuarios de las actividades y/o servicios que presta la entidad

A. Nº DE BENEFICIARIOS (CIFRA GLOBAL Y DESGLOSADA POR TIPO DE BENEFICIARIOS)

- Nº total de enfermos: 124
Demencias:100
Parkinsonismos: 24
- Nº total de cuidadores atendidos: 407

B. CLASE Y GRADO DE ATENCIÓN QUE RECIBEN LOS BENEFICIARIOS

Enfermos:

- Estimulación cognitiva: 78
- Terapia ocupacional:66
- Terapia sensorial:8
- Descanso familiar:44
- Logopedia: 29
- Apoyo emocional (individual y grupo): 14
- Fisioterapia: 35

Familiares:

- Acogida inicial: 336
- Formación: 57
- Atención psicológica individualizada: 26
- Orientación familiar: 181
- Grupo de autoayuda: 14

C. REQUISITOS EXIGIDOS PARA OSTENTAR LA CONDICIÓN DE BENEFICIARIOS.

Los requisitos de admisión y permanencia en el servicio son:

- Que el usuario esté diagnosticado de enfermedad de Alzheimer, Parkinson u otra enfermedad neurodegenerativa asociada a la edad o sea familiar del mismo.
- Que no padezca enfermedades infecto-contagiosas.
- Que no presente trastornos severos de conducta.
- Que no sea auto-hetero agresivo de difícil control.
- Que no precise atención especializada de enfermería, ni cuidados médicos.
- Que la familia proporcione un informe de las enfermedades y medicación del usuario así como el compromiso de mantener estos datos sanitarios actualizados.

5. Medios personales de que dispone la entidad

A. PERSONAL ASALARIADO FIJO

✦ **Número medio: 8,43**

Cat. profesional	Tipo de contrato	Grupo de cotización	Epígrafe
Psicóloga	289	01	94
Psicopedagoga	289	01	94

Psicóloga	198	01	94
Terapeuta ocupacional	289	02	94
Fisioterapeuta	189	02	94
Trabajadora social	289	02	94
Psicopedagoga	200	01	94
Contable	200	02	94
Administrativa	200	03	A
Gerocultora	200	07	94
Gerocultora	200	07	94
Gerocultora	200	07	94
Gerocultora	200	07	94
Aux. Administrativa	289	07	A

B. PERSONAL ASALARIADO NO FIJO:

✦ **Número medio: 0,25**

Cat. profesional	Tipo de contrato	Grupo de cotización	Epígrafe
Terapeuta ocupacional	510	02	94

C. PROFESIONALES CON CONTRATO DE ARRENDAMIENTO DE SERVICIOS:

- ✦ **Número:** en el ejercicio 2013 no tenemos profesionales con contrato de arrendamiento de servicios
- ✦ **Características de los profesionales y naturaleza de los servicios prestados a la entidad:**

D. VOLUNTARIOS:

- ✦ **Número medio: 38**
- ✦ **Actividades en las que participan**
 - Apoyo domiciliario
 - Apoyo al programa de familias
 - Apoyo administrativo
 - Apoyo en el área de difusión
 - Apoyo en talleres
 - Apoyo al servicio de ocioterapia

6. Medios materiales y recursos con los que cuenta la entidad:

A. CENTROS O ESTABLECIMIENTOS DE LA ENTIDAD:

- ✦ **Número: 1**
- ✦ **Características:** local de 266 m² que cuenta con 5 salas de entre 20 y 23 m² para los talleres de psicomotricidad, estimulación cognitiva, fisioterapia, formación y grupos de autoayuda.
6 despachos de entre 10 y 12 m² para atención psicológica individualizada, logopedia, dirección, administración, coordinación del programa para enfermos y trabajo social.

4 cuartos de baño (1 de caballeros, 1 de señoras, otro de discapacitados y otro para el personal) , una ducha , un almacén y una cocina.

- **Titularidad o relación jurídica (propiedad, de usufructo, arrendamiento, etc.):** Local cedido mediante convenio por el Excmo. Ayuntamiento de Alcalá de Henares
- **Localización:** C/ Garcilaso de la Vega 4 bajo- 28804 Alcalá de Henares (Madrid)
- **Equipamiento:** Ver inventario de la memoria económica.

B. RECURSOS DE QUE DISPONE LA ENTIDAD:

Cuotas de usuarios 121.387,10 € y cuotas de socios por importe de 19.993,20 €

C. SUBVENCIONES PÚBLICAS: IMPORTE, ORIGEN Y APLICACIÓN

Aplicadas al Programa Atención Terapéutica al Enfermo	
Ministerio Sanidad (IRPF)	13.198,29
Ministerio de Hacienda y Patrimonio	6.518,13
Consejería de Familia	3.162,85
Aplicadas al Programa de Atención a Familiares	
Ministerio Sanidad (IRPF)	4.583,90
Dirección General de Servicios Sociales	24.824,63
Consejería de Sanidad 2012	8.503,80
Ocio y Tiempo Libre	
Ministerio Sanidad (IRPF)	9.000,00

7. Organización de los distintos servicios, centros o funciones en que se diversifica la actividad de la entidad

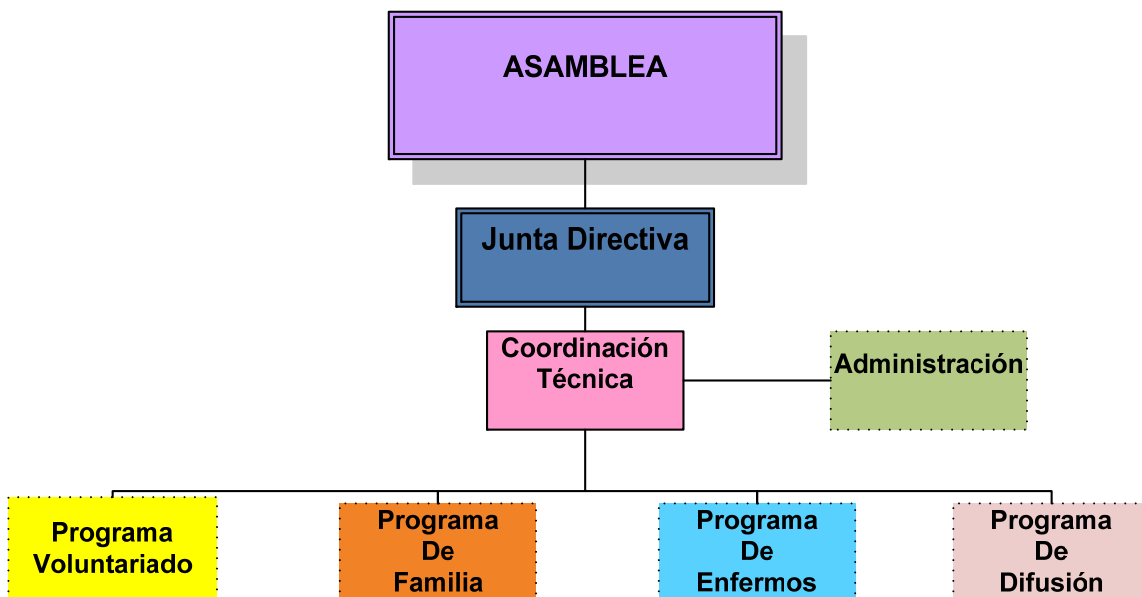

CUENTA DE RESULTADOS PYMESFL**AFA ALCALA****C.I.F. G 81755027****31/12/2013**

Nº DE CUENTAS		NOTAS DE LA MEMORIA	EJERCICIO 2013	EJERCICIO 2012
	A) EXCEDENTE DEL EJERCICIO			
	1. Ingresos de la actividad propia		248.083,98	219.596,82
720	a) Cuotas de asociados y afiliados		19.993,20	16.132,32
721	b) Aportaciones de usuarios		121.387,45	100.753,68
722, 723	c) Ingresos de promociones, patrocinadores y colaboraciones		0,00	0,00
740, 747, 748	d) Subvenciones, donaciones y legados imputados al excedente del ejercicio		106.703,33	102.710,82
728	e) Reintegro de ayudas y asignaciones		0,00	0,00
700, 701, 702, 703, 704, 705, (706), (708), (709)	2. Ventas y otros ingresos de la actividad mercantil		0,00	0,00
	3. Gastos por ayudas y otros		-499,60	-387,22
(650)	a) Ayudas monetarias		0,00	0,00
(651)	b) Ayudas no monetarias		0,00	0,00
(653),(654)	c) Gastos por colaboraciones y del órgano de gobierno		-499,60	-387,22
(658)	d) Reintegro de subvenciones, donaciones y legados		0,00	0,00
(6930), 71*, 7930	4. Variación de existencias de productos terminados y en curso de fabricación		0,00	0,00
73	5. Trabajos realizados por la entidad para su activo		0,00	0,00
(600), (601), (602), 606, (607), 608, 609, 61*, (6931), (6932), (6933), 7931, 7932, 7933,	6. Aprovisionamientos		0,00	0,00
75	7. Otros ingresos de la actividad		0,00	0,00
(64)	8. Gastos de personal		-214.580,09	-204.497,41
(62), (631), (634), 636, 639, (655), (659), (694), (695), 794, 7954,	9. Otros gastos de la actividad		-37.501,14	-39.392,51
(68)	10. Amortización del inmovilizado		-3.197,12	-4.766,12
745,746	11. Subvenciones, donaciones y legados de capital traspasados al excedente del ejercicio		0,00	0,00
7951, 7952, 7955	12. Excesos de provisiones		0,00	0,00
(670), (671), (672), (690), (691), (692), 770, 771, 772, 790, 791, 792	13. Deterioro y resultado por enajenaciones del inmovilizado		0,00	-324,57
(678),778	14. Otros resultados		0,00	0,00
	A.1) EXCEDENTE DE LA ACTIVIDAD (1+2+3+4+5+6+7+8+9+10+11+12+13+14)		-7.693,97	-29.771,01
760, 761, 762, 767, 769	15. Ingresos financieros		2.746,44	403,75
(660), (661), (662), (665),	16. Gastos financieros		0,00	0,00

(669)				
(663), 763	17. Variación del valor razonable en instrumentos financieros		0,00	0,00
(668), 768	18. Diferencias de cambio		0,00	0,00
(666), (667), (673), (675), (696), (697), (698), (699), 766, 773, , 775, 796, 797, 798, 799	19. Deterioro y resultado de enajenaciones de instrumentos financieros		0,00	0,00
	A.2) EXCEDENTE DE LAS OPERACIONES FINANCIERAS (15+16+17+18+19)		2.746,44	403,75
	A.3) EXCEDENTE ANTES DE IMPUESTOS (A.1+A.2)		-4.947,53	-29.367,26
(6300*), 6301*, (633), 638	20. Impuestos sobre beneficios		0,00	0,00
	A.4) VARIACIÓN DE PATRIMONIO NETO RECONOCIDA EN EL EXCEDENTE DEL EJERCICIO (A.3+20)		-4.947,53	-29.367,26
	B) INGRESOS Y GASTOS IMPUTADOS DIRECTAMENTE AL PATRIMONIO NETO			
	1. Subvenciones recibidas			
	2. Donaciones y legados recibidos			
	3. Otros ingresos y gastos			
	4. Efecto impositivo			
	B.1) VARIACIÓN DE PATRIMONIO NETO POR INGRESOS Y GASTOS RECONOCIDOS DIRECTAMENTE EN EL PATRIMONIO NETO (1+2+3+4)		0,00	0,00
	C) RECLASIFICACIONES AL EXCEDENTE DEL EJERCICIO			
	1. Subvenciones recibidas			
	2. Donaciones y legados recibidos			
	3. Otros ingresos y gastos			
	4. Efecto impositivo			
	C.1) VARIACION DE PATRIMONIO NETO POR RECLASIFICACIONES AL EXCEDENTE DEL EJERCICIO (1+2+3+4)		0,00	0,00
	D) VARIACIONES DE PATRIMONIO NETO POR INGRESOS Y GASTOS IMPUTADOS DIRECTAMENTE AL PATRIMONIO NETO			
	E) AJUSTES POR CAMBIOS DE CRITERIO			
	F) AJUSTES POR ERRORES			
	G) VARIACIONES EN LA DOTACIÓN FUNDACIONAL O FONDO SOCIAL			
	H) OTRAS VARIACIONES			
	I) RESULTADO TOTAL, VARIACIÓN DEL PATRIMONIO NETO EN EL EJERCICIO (A.4+D+E+F+G+H)		-4.947,53	-29.367,26

* Su signo puede ser positivo o negativo

BALANCE DE SITUACIÓN PYMESFL**AFA ALCALA****C.I.F. G 81755027****31/12/2013**

Nº DE CUENTAS	ACTIVO	NOTAS DE LA MEMORIA	EJERCICIO 2013	EJERCICIO 2012
	A) ACTIVO NO CORRIENTE		13.540,27	10.789,64
20, (280),(2830),(290)	I. Inmovilizado intangible		0,00	49,79
24,(299)	II. Bienes del Patrimonio Histórico		0,00	0,00
21, (281), (2831),(291), 23	III. Inmovilizado material		13.540,27	10.739,85
22, (282), (2832), (292)	IV. Inversiones inmobiliarias		0,00	0,00
2503, 2504, 2513, 2514, 2523, 2524, (2593), (2594), (2933), (2934), (2943), (2944), (2953), (2954)	V. Inversiones en entidades del grupo y asociadas a largo plazo		0,00	0,00
2505, 2515, 2525, (2595), 260, 261, 262, 263, 264, 265, 268, (269), 27, (2935), (2945), (2955), (296), (297), (298)	VI. Inversiones financieras a largo plazo		0,00	0,00
474	VII. Activos por impuesto diferido		0,00	0,00
	B) ACTIVO CORRIENTE		158.636,04	166.991,89
30, 31, 32, 33, 34, 35, 36, (39), 407	I. Existencias		0,00	0,00
447,448, (495)	II. Usuarios y otros deudores de la actividad propia		10.872,50	13.789,19
430, 431, 432, 433, 434, 435, 436, (437), (490), (493),440, 441, 446,449, 460, 464, 470, 471, 472, 473, 544,558	III. Deudores comerciales y otras cuentas a cobrar		10.203,80	3.300,00
5303, 5304, 5313, 5314, 5323, 5324, 5333, 5334, 5343, 5344, 5353, 5354, (5393), (5394), 5523, 5524, (5933), (5934), (5943), (5944), (5953), (5954)	IV. Inversiones en entidades del grupo y asociadas a corto plazo		0,00	0,00
5305, 5315, 5325, 5335, 5345, 5355, (5395), 540, 541, 542, 543, 545, 546, 547, 548, (549), 551, 5525, 5590, 565, 566, 5935, (5945), (5955), 596, (597), (598)	V. Inversiones financieras a corto plazo		0,00	0,00
480, 567	VI. Periodificaciones a corto plazo		731,00	0,00
57	VII. Efectivo y otros activos líquidos equivalentes		136.828,74	149.902,70
	TOTAL ACTIVO (A + B)		172.176,31	177.781,53

(*) Su signo puede ser positivo o negativo

Nº DE CUENTAS	PATRIMONIO NETO Y PASIVO	NOTAS DE LA MEMORIA	EJERCICIO 2013	EJERCICIO 2012
	A) PATRIMONIO NETO		162.676,50	167.624,03
	A-1) Fondos propios		162.676,50	167.624,03
	I. Dotación Fundacional / Fondo social		4.051,29	4.051,29
100,101	1. Dotación fundacional / Fondo social		4.051,29	4.051,29
(103),(104)	2. (Dotación fundacional no exigida/Fondo social no exigido)		0,00	0,00
11	II. Reservas		0,00	0,00
120, (121)	III. Excedentes de ejercicios anteriores		163.572,74	192.940,00
129	IV. Excedente del ejercicio (*)		-4.947,53	-29.367,26
130, 131, 132	A-2) Subvenciones, donaciones y legados recibidos		0,00	0,00
	B) PASIVO NO CORRIENTE		0,00	0,00
14	I. Provisiones a largo plazo		0,00	0,00
	II. Deudas a largo plazo		0,00	0,00
1605, 170	1. Deudas con entidades de crédito		0,00	0,00
1625, 174	2. Acreedores por arrendamiento financiero		0,00	0,00
1615, 1635, 171, 172, 173, 175, 176, 177, 179, 180, 185	3. Otras deudas a largo plazo		0,00	0,00
1603, 1604, 1613, 1614, 1623, 1624, 1633, 1634	III. Deudas con entidades del grupo y asociadas a largo plazo		0,00	0,00
479	IV. Pasivos por impuesto diferido		0,00	0,00
181	V. Periodificaciones a largo plazo		0,00	0,00
	C) PASIVO CORRIENTE		9.499,81	10.157,50
499, 529	I. Provisiones a corto plazo		0,00	0,00
	II. Deudas a corto plazo		1.000,00	0,00
5105, 520, 527	1. Deudas con entidades de crédito		0,00	0,00
5125, 524	2. Acreedores por arrendamiento financiero		0,00	0,00
50, 5115, 5135, 5145, 521, 522, 523, 525, 528, 5525, 551, 555, 5565, 5566, 5595, 560, 561	3. Otras deudas a corto plazo		1.000,00	0,00
5103, 5104, 5113, 5114, 5123, 5124, 5133, 5134, 5143, 5144, 5523, 5524, 5563, 5564	III. Deudas con entidades del grupo y asociadas a corto plazo		0,00	0,00
412	IV. Beneficiarios-Acreedores		0,00	0,00
	V. Acreedores comerciales y otras cuentas a pagar		8.499,81	10.157,50
400, 401, 403, 404, 405, (406)	1. Proveedores		0,00	0,00
410, 411, 419, 438, 465, 475, 476, 477	2. Otros acreedores		8.499,81	10.157,50
485, 568	VI. Periodificaciones a corto plazo		0,00	0,00
	TOTAL PATRIMONIO NETO Y PASIVO (A + B + C)		172.176,31	177.781,53